

朝鮮大學
2026學年度 第2學期

本科 外國人特別招生 簡章

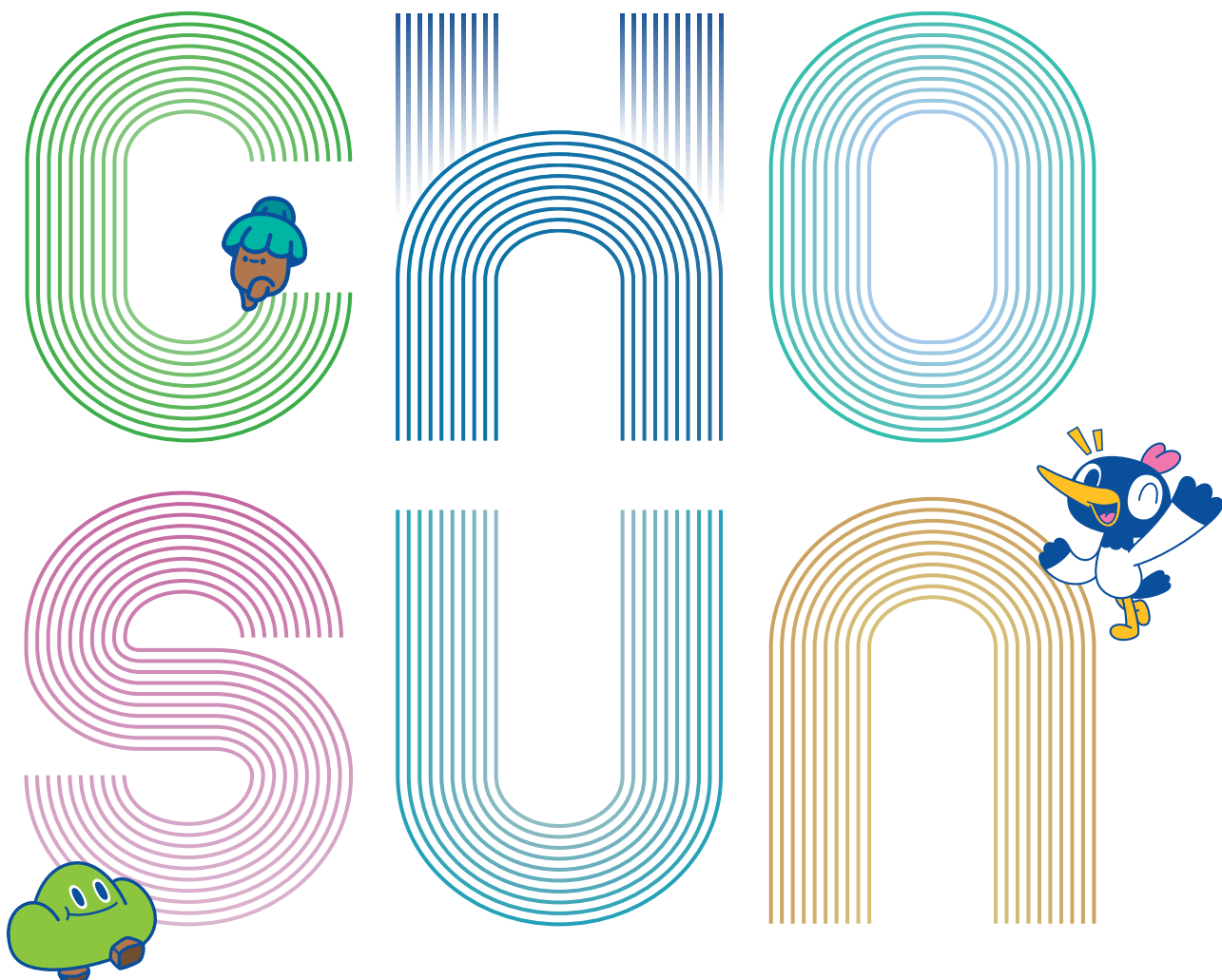



目 录

2026学年度 第2学期 本科 外国人特别招生简章

01 招生日程 2

02 招生方式 3

03 申请资格 3

04 资料提交 4

05 注意事项 5

06 招募专业 7

07 签证申请 9

08 学费 9

09 奖学金 10

10 其他注意事项 11

11 宿舍 12

12 申请表格 13

01 招生日程

类别	第一轮	第二轮
网上报名	2026.4.6.(周一)10:00 ~ 5.15.(周五) 17:00	2026.6.29.(周一)10:00 ~ 7.10.(周五) 17:00
	<ul style="list-style-type: none"> • 报名地址: 朝鲜大学 考生服务系统 [https://n.chosun.ac.kr/fr/app] • 报名表查询/打印: 朝鲜大学 考生服务系统 [https://n.chosun.ac.kr/fr] 	
资料提交	2026.4.6.(周一)10:00 ~ 5.15.(周五) 17:00	2026.6.29.(周一)10:00 ~ 7.10.(周五) 17:00
	<ul style="list-style-type: none"> • 网上报名之后, 请打印申请表, 并与其他材料一起邮寄或者现场提交。 • 未在材料提交截止日期前提交所有材料, 将取消面试资格, 并按不合格处理。 ※ 可在网上申请期间先上传材料扫描件, 之后再提交原件。	
	地址	联系方式
	(61452) 광주광역시 동구 조선대5길 9, 조선대학교 국제협력팀 '학부 담당자'	062-230-6495
	(61452) International Affairs Team 'Foreign Undergraduate Officer', Chosun University, 9, Chosundae 5-gil, Dong-gu, Gwangju, Republic of Korea	+82-62-230-6495
CSU-TOPIK	2026.4.29.(周三)	
	<ul style="list-style-type: none"> • 具体日程将在本校官方网站上发布公告 ※ [https://www3.chosun.ac.kr/global/index.do]-[Community]-[(Int'l)Notice]	
面试审核	2026.5.26.(周二) ~ 5.29.(周五)	2026.7.14.(周二) ~ 7.16.(周四)
	<ul style="list-style-type: none"> • 面试具体日程将通过电子邮件另行通知申请者。 • 在韩国的申请者: 现场面试 / 在国外的申请者: 视频面试。 • 艺术体育类申请者可能需要参加院系自行组织的面试或专业技能考试。 	
合格者发布	2026.6.17.(周三)	2026.7.24.(周五)
	<ul style="list-style-type: none"> • 录取结果将在本校的官方网站上发布, 并通过电子邮件另行通知合格者 ※ [https://www3.chosun.ac.kr/global/index.do]-[Admission]-[Admission Result]	
学费缴纳	2026.6.22.(周一)10:00 ~ 6.26.(周五) 16:00	2026.7.27.(周一)10:00 ~ 7.31.(周五) 16:00
	<ul style="list-style-type: none"> • 学费缴纳通知单发放: 朝鲜大学 考生服务系统 [https://n.chosun.ac.kr/fr] • 缴费方式: 通过录取者本人专用虚拟账户缴纳学费 (不可分期缴纳) 	
标准录取通知书发放	确认学费缴纳及必备材料提交后, 寄送签证所需材料	
开学	2026.9.1.(周二)	

※ 所有日程均以韩国时间为准。

※ 日程可能根据招生进程有所调整, 并视各国家(地区)招生情况进行追加招生。

02 招生方式

1. 招生流程

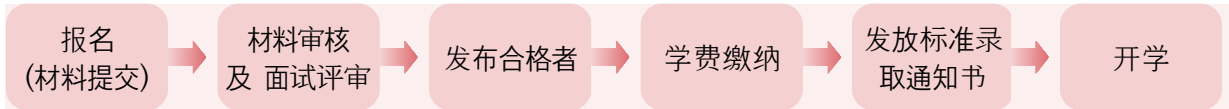

2. 招生方式

类别	评价内容	评分标准
资料	综合评审申请表, 韩语能力成绩, 作品集(本科(系)要求时) 等内容将综合评审	符合条件/不符合条件
面试	语言能力, 对学业的热情以及适合留学的条件 ※将以韩语进行	100

▣ **录取标准** 总分达到 70分及以上者为录取者

▣ 如评审结果认定学业能力不足时, 可不予录取

03 申请资格

类别	评价内容	
国籍	<ul style="list-style-type: none"> 父母与学生均持有外国国籍的外国人 ※ 拥有韩国国籍的双重国籍者及无国籍者不可申请 ※ 若申请人在开始高中教育前, 父母及学生均已取得外国国籍, 可视为符合条 (需提交外籍取得日期的证明材料) 	
学历	新生/ 插班生	在国内外完成或即将完成的小学, 初中, 高中的教育课程毕业 (预计) 生
	插班 大二	<ol style="list-style-type: none"> 在国内外正规四年制大学完成至少一学年 (两个学期) 课程并取得规定学分者 国内外专业大学毕业(预计)生
	插班 大三	<ol style="list-style-type: none"> 在国内外正规四年制大学完成至少两个学年 (4个学期) 课程并取得规定学分者 国内外专业大学毕业(预计)生
	插班 大四	国内外专业三年制专业毕业 (预计) 生 ※需为与申请学科相同或相近专业的毕业 (预计) 生
语言能力	<p>▣ 其他专业 (国际学部除外)</p> <ul style="list-style-type: none"> 符合以下条件之一 ① TOPIK(PBT/IBT) 3级及以上者(艺术体育类: 2级以上) ② 朝鲜大学韩语能力考试(CSU-TOPIK) 合格者 ③ 在韩国国内韩语研修课程中完成中级及以上学习者 ④ 完成世宗学堂韩语中级1 及以上课程者 ⑤ 完成社会整合项目第3阶段或在事前评估中取得61分及以上者 ※ 语言成绩仅认可在申请截止日期内有效的成绩。 	<p>▣ 国际学部</p> <p>语言条件可免除 (但入学后须完成为期一年的韩语集中教育课程)</p>

※ 上述资料中未明确规定的事项, 将遵循朝鲜大学国际交流组的解释。

04 资料提交

类别	顺序	提交资料	原件/复印件	备注
新入生	1	入学申请书	原件	• 打印并签署在线申请表
	2	自我介绍	原件	
	3	学业计划书	原件	
	4	个人信息收集与使用同意书	原件	
	5	护照	复印件	• 在韩国居留者需另行提交外国人登录证正反面复印件
	6	申请者和父母的身份证	复印件	• 由所属国家签发的身份证/公民证件
	7	家庭关系证明资料	(翻译公证) 原件	• 中国：户口簿或亲属关系证明 • 中国以外：家庭关系证明或出生证明 ※ 需提交父母离异、死亡、再婚、未婚母亲等相关证明材料
	8	高中毕业(预计)证明书	(翻译公证) 原件	• 中国：由学历认证中心 (CHSI) 出具的认证报告或海牙认证 (Apostille) • 中国以外：海牙认证 (Apostille) 或领事认证 • 韩国：毕业证明原件 ※ 必须包含毕业(预计)日期信息(年、月)
	9	高中全程成绩证明	(翻译公证) 原件	※ 韩文/英文的文件可提交复印件。
	10	语言能力证明书	原件	• 仅限适用者 (如TOPIK成绩单等)
	11	韩语研修证明	原件	• 仅限适用者 (在学/结业证明、成绩证明)
	12	存款证明	原件	• 韩币 16,000,000元(约USD 12,000)以上 ※ 朝鲜大学韩语研修生、交换生：韩币 8,000,000 元以上 ※ 须为自提交材料之日起 30 日内出具的原件 ※ 韩国居留者仅限本人名下的韩国账户，可在录取结果公布后提交
	13	其他活动证明材料	原件	• 仅限适用者
插班生	新生所需提交的全部材料 (第9项“高中全学年成绩证明”除外)			
	14	大学毕业证明	(翻译公证) 原件	• 中国：由学历认证中心 (CHSI) 出具的认证报告或海牙认证 (Apostille) • 中国以外：海牙认证 (Apostille) 或领事认证 • 韩国：毕业证明原件 ※ (选1) 高中毕业证明+大学在学证明 (选2) 大学毕业证明 ※ 必须包含毕业(预计)日期信息(年、月)
	15	大学全学年成绩证明书	(翻译公证) 原件	※ 以韩文/英文出具的文件可提交复印件 ※ 必须注明各科学分及百分制成绩
	16	学历认证查询申请表	原件	• [附件3] 学历认证查询申请表

※ 翻译公证必须以韩语或英语进行。

※ 如本校在审核过程中要求补充相关材料，申请者须提交。

05 注意事项

- 01 所有证明材料原则上需提交原件，**提交的材料及申请表概不退还**，因此需另行准备用于签证申请的备用材料。
- 02 如提交毕业（结业）**预计证明者**，录取后须在入学前务必提交**毕业（结业）证明**；如无法提交，将取消入学资格。
- 03 即使已完成网上报名，如未在规定期限内提交所需材料，将被视为不合格处理。
- 04 如发现提交的材料存在虚假内容或以不正当手段取得录取资格，无论入学前后，录取或入学资格均将被取消。
- 05 不受理邮寄材料到达情况的查询，如本校为审查需要额外要求相关材料，申请者须提交相应材料。
- 06 翻译公证必须以韩语或英语进行，关于海牙认证（Apostille）、领事认证、学历认证网（CHSI）认证报告等相关认证事项，请咨询相应机构。
- 07 申请提交后，如TOPIK等级提高，为反映**入学奖学金**评定结果，须在面试审核前提交更新后的TOPIK成绩单；面试审核后提交的TOPIK成绩单不予反映于入学奖学金评定。
- 08 如在录取后因相关机构拒发签证或无法取得签证而无法入境，则入学许可将被取消。
- 09 如被两所及以上大学录取者，必须仅在一所大学注册，如违反规定，录取或入学资格将被取消。
- 10 缴纳学费后，如因入学取消而要求退费，退费手续费由本人承担。
- 11 新生及插班生入学后一年内不得休学或转专业。
- 12 联系方式须准确填写在选拔期间随时可联系的地址及电话号码等信息。
※ 须注意联系方式无误，以免因信息传递错误而造成选拔相关的不利影响。
- 13 招生简章未明确规定的事项，适用朝鲜大学学籍相关各项规章制度，其余事项以本校的**国际化委员会**和**国际交流部**的决定为准。

学历材料说明

类别	提交材料			
海牙认证 (Apostille) 公约成员国	由本国政府进行海牙认证 (Apostille) 确认 ※ 请确认是否为海牙认证公约成员国: https://consul.mofa.go.kr/cipe/0110/CIPE0110Aplntrcn.do			
海牙认证 (Apostille) 非公约成员国	由驻在国韩国使领馆进行领事认证			
中国	<p>▶ 如可由中国教育部管理的学历认证中心 (CHSI) 出具学位认证报告, 请登录 https://www.chsi.com.cn/ 打印本人英文认证报告并提交</p> <p>▶ 如无法由中国教育部管理的学历认证中心 (CHSI) 出具学位认证报告的 (如为中等职业学校等学历机构认可的毕业生)</p>			
		分类	审查标准	备注
	中等 职业 学校	普通中等职业学校 (普通中专) Regular Specialized Secondary Schools	<p>① 网上发行 1) 由地方教育主管部门出具的毕业证书 : 需海牙认证 * 仅承认可通过在线方式验证真伪的证书</p> <p>② 线下出具 (必须提交《学校信息确认书 (附件2) 》) 1) 由地方教育主管部门出具的毕业证书 : 需海牙认证 2) 学校自行出具的毕业证书 : 需由省教育厅 (市教育局) 确认, 并需 海牙认证 * 直辖市 (北京、上海、重庆、天津) 的教育厅官方名称为 “教育委员会”</p>	任选 其一
		职业高中 Vocational High Schools		
		成人中专 Adult Specialized Secondary Schools		
技工学校 Skilled Workers Schools				
	其他被认可的高中学历学校	学校自行出具的毕业证书 海牙认证 ※ 必须提交设立许可证复印件 (事业单位法人证书或民办学校办学许可证), 但仅承认学历教育课程, 无需公证。		

06 招募专业

大学	学科类别	专业		新入生			插班生			备注	
				大一	大二	大三	大二	大三			
国际学部	人文	国际学部 ◆	国际贸易专业	●							
			全球商务专业	●							
			K-文化表演策划专业	●							
			K-体育与舞蹈专业	●							
			机械工程专业	●							
			K-医疗健康专业	●							
		国语国文学部 ◆	国语文学专业	●	●	●					
			韩国语教育专业	●	●						
			英语英文学科	●	●	●					
			历史文化学科	●	●	●					
全球人文学院	人文	文学创作学科	文学创作学科	●	●	●					
			日本语学科	●	●	●					
			亚洲语言文化学部	中国语文化化学专业	●	●	●				
				哲学专业	●	●	●				
		欧洲语言文化学部	德语文化专业	●	●	●					
			俄语专业	●	●	●					
			西班牙及拉美语言文化专业	西班牙及拉美语言文化专业	●	●	●				
				全球商务传播学科	●	●	●				
		艺术体育类	K-文化表演·策划学科	●	●	●					
		自然科学与公共卫生安全学院	自然	自然科学学科类别	计算机统计学科	●	●	●			
半导体化学科	●				●	●					
生命科学科	●				●	●					
医学生命科学学科	●										
融合数理科学科	●				●	●					
食品营养学科	●		●	●							
社会	警察行政学科		●	●	●						
自然	作业治疗学科		●	●	●						
法社会学院	社会	法学科	法学科	●	●	●					
			公共人才法务学科	●	●	●					
		行政与福利学科	行政学专业	●	●	●					
			社会福利学专业	●	●	●					
		政治外交学系	●	●	●						
		媒体传播学系	●	●	●						
经商学院	社会	经营学科	●	●	●						
		经济学科	●	●	●						
		贸易学科	●	●	●						
工科学院	工学	土木工程学科	●	●	●						
		建筑工程学科 ★	●	●	●						
		建筑学科（五年制）	●	●	●			作品集			
		机械工程学科	●	●	●						
		航空宇宙工程学科	●	●	●						
		船舶海洋工程学科	●	●	●						
生命化学工程学科	●	●	●								

		新材料工程学科		●	●	●		
		工业工程学科 ★		●	●	●		
		电气工程学科		●	●	●		
		光技术工程学科 ★		●	●	●		
	自然	环境工程学科		●	●	●		
		工学	核能工程学科		●	●	●	
	焊接·接合科学工程学科		●	●	●			
先进能源工程学科			●	●	●			
IT 融合学 院	工学	电子工学科		●	●	●		
		人工智能软件学部 ◆	计算机工程专业		●	●	●	
			信息通信工程专业		●	●	●	
			信息安全专业		●	●	●	
			人工智能工程专业		●	●	●	
			移动出行软件专业		●	●	●	
美术学 院	艺术 体育类	美术学部 ◆	西洋画专业		●	●	●	作品集, 研究计划书
			韩国画专业		●	●	●	
		文化内容学部 ◆	现代造型媒体专业		●	●	●	
			家具·陶瓷设计专业		●	●	●	
			视觉文化策展专业		●	●	●	
		生活方式设计学部 ◆	室内设计专业		●	●	●	作品集
			纺织·服装设计专业		●	●	●	
		视觉设计学科		●	●	●	作品集	
		设计工程学科		●	●	●	作品集, 院系自行面试	
		漫画·动画学系		●	●	●	作品集 10件 (最近两年内完成) 或参加技能考试 , 院系自行面试	
体育学 院	艺术 体育类	体育学科		●	●	●	院系自行面试	
		体育产业学科		●	●	●	院系自行面试	
		跆拳道学科		●	●	●	拥有相关证书/ 段位者优先	
		表演艺术舞蹈学系		●	●	●		

※ ◆ 入学后以一年级本科生身份入学，从二年级开始分配具体专业

★ 工学教育认证评估招生单位

※ 国际学部具体专业可能会有增加或调整

※ 建筑学系（五年制）插班生须将原就读大学已修专业课程的作品集（包括学习计划书、作业等可确认课程内容的资料）提交至建筑学教育国际认证事务室。为完成韩国建筑教育认证院（KAAB）认证项目中低年级（1、2年级）开设的先修课程及认证必修课程，插班生入学后所需学期（6学期）可能会延长。

※ 除建筑学系（五年制）外的其他招生单位，因满足毕业要求等因素，插班生入学后所需学期可能会延长

07 签证申请

类别	在韩居留者	海外居留者
申请场所	朝鲜大学 国际交流组	本国韩国大使馆
申请事项	D-2 签证变更 (例: D-4→ D-2)	D-2 签证新签发
申请时期	2026年 8月份	2026年 7月份 (在完成学费缴纳及所有材料提交后, 寄送签证所需材料)
申请方法	2026年 8月份 参加签证申请聚会 (朝鲜大学 国际交流部)	准备好申请材料后, 前往本国韩国大使馆申请
注意事项	须在居留期限届满前(开学前)完成申请, 并在签证变更办理完成前继续在韩国停留。	入境韩国后需办理外国人注册

- ※ 仅向合格且已缴纳学费的考生发送《标准入学许可书》，未缴学费者将取消录取资格。
- ※ 若缴纳学费后无法入学，须在 2026年 8月 21日(周五)前提交《退学申请书》，方可全额退还学费。
- ※ 如发生签证签发延迟或拒签等问题，责任由本人承担。

08 学费

学院(系)/学科类别	第一个学期	第二个学期以后
国际学部, 人文/社会学科类别, 媒体传播学系	3,241,800	3,115,000
自然科学学科类别, 体育学科类别	3,773,800	3,647,000
工学学科类别, IT 融合学院, 美术学科类别	4,302,800	4,176,000

- ※ 上述学费为 2026学年度标准所计算, 2027学年度学费可能会根据新标准有所变动。
- ※ 国际学部学生在大二选择具体专业时, 各学科类别的学费可能有所不同
- ※ 学费按每学期缴纳, 新生及在校生均不可分期缴纳。





09 奖学金

类别	种类	要求资格	优惠/福利	备注
新生	入学奖学金	TOPIK 4级以上	1种	仅适用于入学首学期
		TOPIK 3级	2种	
		CSU-TOPIK 等	3种	
	Stay-On 奖学金	TOPIK 5级以上/Welcome Camp优秀结业者/招生说明会优秀参与者	800,000韩元	从符合资格条件者中选拔 满足维持条件时 每学期发放 (*平均绩点3.0以上, TOPIK在有效期内更新)
		TOPIK 4级以上/Welcome Camp优秀结业者/招生说明会优秀参与者	500,000韩元	
国外合作机构推荐者		300,000韩元		
在校生	成绩奖学金	上一学期平均绩点 4.2 以上	1种	
		上一学期平均绩点 3.8以上4.2 未满足	2种	
		上一学期平均绩点 3.5以上3.8 未满足	3种	
		上一学期平均绩点 3.0以上3.5 未满足	4种	
	好友推荐奖学金	被确认为新生推荐人的本校在校生	300,000韩元	
	生活补助奖学金	入住白鹤宿舍者 (国际学部学生除外)	300,000韩元	学期结束后发放
	CSU Global Supporters 奖学金	各语种留学生Supporters	200,000 ~ 500,000韩元	每学期选拔, 每月发放 根据活动表现差异化发放
	CSU Frontier 奖学金	留学生项目参与度及学习态度优秀者	400,000韩元	
其他	Pride CSU 瑞石/白鹤奖学金 外国语 JUMP奖学金	最高 1,000,000韩元	请查看奖学金事务组公告	

类别	种类	要求资格	优惠/福利	备注
国际学部	国际学部入学奖学金	国际学部新生	3种	不可与上述新生入学奖学金重复享受
	Glocal Well-Life 奖学金	校内“Glocal Well-Aging”项目结业者	700,000 ~ 1,100,000韩元	根据参与次数差异化发放

※ 奖学金的选拔标准及金额可能会根据每学年度实施计划有所变动

※ 大四插班生不享受入学/成绩奖学金以外的其他奖学金

-  1种：学费全免
-  2种：学费的 1/2 金额
-  3种：学费的 1/3 金额
-  4种：学费的 1/4 金额
-  5种：学费的 1/5 金额

10 其他注意事项

1. 开学日期

2026. 9. 1.(周二)

2. 迎新活动(Orientation)：2026. 9. 1.(周二) 预计

※ 新生须在开学前入境韩国，并须全员参加迎新会，届时将公告选课、学籍及签证相关事项。

3. 选课申请

- 1 申请期间:每学期开学2周前 (具体日程将在每学期公布)
- 2 通过综合系统进行申请
- 3 申请学分: 每学期 17~19学分

4. 毕业修读学分

学科	修读学分
国际学部	110 学分
一般学院	130 学分
法社会学院 法学系, IT 融合学院	140 学分
建筑学系 建筑学专业 (五年制)	160 学分

※ 其他院系及专业相关内容请参考本校官网。

5. 毕业要求

- ▣ 国际学部：获得毕业所需的最低学分
 - ▣ 一般学院
- 1 TOPIK 4级以上 获取(须向国际交流组提交成绩单)
 - 2 入学后第一学年，外国留学生须修读韩语通识课程不少于 6 学分
 - 3 各学院 (系) 的毕业学分及其他毕业要求有所不同，入学后务必向所在系办公室确认

6. 国民健康保险

- 1 加入日期：在办理外国人登录时自动加入
 - 在外国人登记完成之前无法加入.因此若需在登记完成前就医，建议为安全起见另行购买保险。
- 2 每月负担费用：76,390韩元
 - 以上金额以 2025 年为基准，未来可能会有所上调
 - 如在国内停留超过6个月，自外国人登记日起自动加入。
- 3 缴费方式：开具账单寄至居住地，确认账单上的金额及账号后进行缴纳
 - 自动转账/信用卡/社保机构窗口/银行柜台缴纳

11 宿舍

- ① 新生可选择入住校内宿舍或校外居住（提交申请后不可更改）
- ② 入住宿舍的学生必须进行健康检查，如发现传染性疾病或精神疾病者，将被要求退宿
- ③ 入住时需提交《结核病检查结果单》
 - 可提交申请签证时的健康检查结果中结核病诊断书（英文版）的复印件。
- ④ 宿舍指南

类别	住宿费		义务餐费		备注
			1日1餐(共75餐)	1日2餐(共150餐)	
白鹤宿舍	2人室	812,000韩元	315,000韩元 (1餐 4,200韩元)	585,000韩元 (1餐 3,900韩元)	<ul style="list-style-type: none"> • 公共卫生间·淋浴间 • 独立冷暖气设施
	1人室	1,218,000韩元			
国际宿舍	2人室	954,000韩元			<ul style="list-style-type: none"> • 配有独立卫生间·淋浴间 • 独立冷暖气设施
	1人室	1,431,000韩元			
绿色家园	2人室	812,000韩元	可自行做饭（使用公共厨房）		<ul style="list-style-type: none"> • 配有独立卫生间·淋浴间 • 独立冷暖气设施

※ 提前入住期间及管理费

入住期间	1日管理费			备注
	生活馆	1人室	2人室	
另行通知 (通常为 开学前一周)	白鹤宿舍, 绿色家园	13,500韩元	9,000韩元	仅在分配的房间为空房时方可提前入住，需提前申请并缴纳提前入住管理费。
	国际宿舍	16,500韩元	11,000韩元	

- * 上述宿舍费用可能因学校情况而调整
- * 一人可申请双人间（需支付单人间费用）
- * 白鹤宿舍和国际宿舍须至少选择一种必选餐方可入住
- * 宿舍申请按照提交材料的先后顺序受理，如超过可容纳人数则无法入住

⑤ 入住流程



▣ 床垫规格：可使用宿舍提供的床垫套或自备床垫套

198cm x 98cm x 21cm

准备物品

▣ 身份证、床垫保护垫（禁止使用绗缝型/单层）、被褥、枕头、洗漱用品及个人生活用品等。

▣ 禁止带入宿舍的物品请参考学校的官方网站 <https://chosun.ac.kr/csu/78aT1002nS/ul.do>

联系方式

白鹤宿舍	国际宿舍	绿色家园
男宿舍 062-608-5961	062-608-5155~6	062-608-5000
女宿舍 062-608-5951		

12 申请表格

附件 1 번역자 확인서(翻译者确认书)

번역자 확인서

■ 번역자 인적사항

국 적	
성 명	
생년월일	
성 별	
연 락 처	
주 소	

■ 번역대상(내용)의 명의인 인적사항

국 적	
성 명	
생년월일	
성 별	

번역대상(내용)

첨부한 번역 내용은 원본의 문구에 맞게 사실대로 번역하였으며, 번역 내용이 사실과 다른 경우에는 이에 따른 모든 법적 책임을 감수하겠습니다.

년 월 일

번역자 : (서명)

법무부장관 귀하

유의사항

- ▶ 외국어의 번역문은 본인이 아닌 다른 사람이 작성해야 합니다.
- ▶ 단기체류외국인, 불법체류외국인은 번역자 자격이 없습니다.
- ▶ 번역자는 본인의 신분증 사본을 같이 제출하여야 합니다.

附件 2 학교정보 확인서(学校信息确认书)

학교 정보 확인서 学校信息确认书				
유학생 인적사항 留学生 个人信息	성명 姓名		생년월일 出生日期	
	국적 国籍		여권번호 护照号码	
	진학 예정 대학 拟入学大学名称		전공명 专业名称	
	전화번호 联系电话		e-mail 电子邮箱	
학교정보 学校信息	졸업학교명 (졸업일) 毕业学校名称 (毕业日期)	(졸업일 毕业日期: 20 . . .)		
	학교유형 学校类型	보통중등전문학교 普通中专() 성인중등전문학교 成人中专()	직업고등학교 职业高中() 기타 其他()	
	교육과정 教育种类	고등학교 학력과정 高中阶段学历教育() 고등학교 비학력과정 高中阶段非学历教育() <small>※ 비학력 과정의 경우 유학비자 발급 불가 非学历教育学生不能获得韩国留学签证</small>		
	소재지 学校地址			
	전화번호 学校电话			
교직원 연락정보 教职工 联系信息	소속 및 직위 所属部门及职位			
	성명 姓名	(인 또는 서명) (盖章或签名)	전화번호 联系电话	

본인은 상기 학교 정보 등 기재 내용이 사실과 다름없음을 서약하며, 허위 사실 기재 시 대한민국 법령에 따라 처벌받을 수 있음을 확인합니다.

本人保证，以上所填写的学校信息等内容均属实。本人理解，以上信息如有虚假，可能会受到韩国相关法律法规的处罚。特此确认。

20 . . .

유학생 본인 留学生本人 (서명 签名)

* 2부 작성 후 교육기관 및 재외공관에 각각 제출

本确认书需要一式两份。一份交拟入学大学，一份交韩国驻外使领馆。

Educational Records Request Form

학력 인증 조회 요구서

Applicant's Information(Written by applicant) 지원자 정보(지원자가 작성)

Name 성명	
Date of Birth 생년월일(yyyy/mm/dd)	
Name of School/Country 최종학교명/국가	
Information on Records & Transcripts Office 학적 담당자 정보	<p>CSU will check the applicant's educational background by below the e-mail address during the screening period. So, please fill in the exact e-mail address. 조선대학교는 심사기간동안 아래 학적 담당자 정보를 통해서 지원자의 최종학력을 조회하려고 하오니, 정확한 정보를 기입해주시기 바랍니다.</p> <p>E-mail 이메일: Office Number 전화번호:</p>
Dates of Attendance 재학기간(yyyy/mm/dd)	From To
Date of Graduation 졸업일자(yyyy/mm/dd)	

The following section is for the staff of Records & Transcripts Office(The Registrar) at the school where the applicant most recently has earned or is to earn the diploma.

아래는 지원자가 가장 최근에 졸업증명서를 수여한 최종학교의 학적 담당자 정보에 대한 항목입니다.

VERIFICATION REPORT(Written by the Registrar) 학력인증(담당자가 작성)

Applicant's Degree	Field of Study	Date of Graduation
		I

hereby verified and confirm that the above Information (Verification Report) is true and correct.

저는 상기 정보(학력인증)가 틀림이 없으며 정확한 사실임을 확인합니다.

Name of person completing this report 작성자 성명: _____

Title 직위: _____ Signature 서명: _____

Contact Number 전화번호: () _____

E-mail address 이메일: _____@_____

Date 작성일자: _____

※ Applicants who earned the diploma in Korea don't have to fill out this form. Applicants

Only who got a degree abroad should fill in above form.

대한민국에서 최종학교를 졸업한 지원자는 이 서류를 제출할 필요가 없습니다. 국외 졸업한 지원자만 제출하세요.

校区地图



- | | | |
|---|--|--|
| 01 大学本馆
- 大学本部、研究生院、全球人文大学、未来社会融合大学、金宝贤-西尔维娅·奥德美术馆、历史馆 | 22 设立纪念塔 | 46 医科大学 2号馆 |
| 02 教授研究楼 | 23 西林亭 | 47 医科大学 3号馆 |
| 03 产学合作馆 - 产学合作团、LINC3.0项目团 | 24 综合运动场 - 足球场、曲棍球场、网球场、篮球场 | 48 生物医学融合研究馆 |
| 04 法社会大学(社会科学)·师范大学
- 法社会大学(社会科学)、教育研究生院、政策研究生院、教育培训院 | 25 玫瑰园 | 49 医科大学50周年纪念馆 |
| 05 S-CLASS Maru - 咖啡厅Maru | 26 国际馆
- 对外合作处(国际合作、语言教育)、就业学生处(就业战略)、信息计算院、保健诊疗所 | 50 自然科学馆
- 自然科学-公共保健安全大学(自然科学)、师范大学(物理-化学-生物-地球科学教育系) |
| 06 108阶梯 | 27 中央图书馆
- 就业学生处(就业支援、残障学生支援中心) | 51 体育馆-体育大学 |
| 07 白鹤宿舍 - 第一宿舍、白鹤宿舍食堂 | 28 Solmaru - 餐厅、消费者生活合作社 | 52 停车塔 |
| 08 西石楼
- 终身教育院、自然科学与公共保健安全大学(保健科学)、博物馆、大湖电气厅 | 29 Haoreum馆 - 大礼堂、招生处、光电电竞竞技场 | 53 药草园 |
| 09 张煌南信息通信博物馆 | 30 IT融合大学
- IT融合大学、自然科学公共保健安全大学(保健科学) | 54 药学大学 1号馆 - 临床药学研究生院 |
| 10 学生会馆
- 就业学生处(学生支援)、总学生会、社团联合会、新闻广播社、预备军团 | 31 经济学院 - 经营研究生院 | 55 药学大学 2号馆 |
| 11 1·8剧场 - 露天剧场 | 32 法学院 - 法社会大学(法学) | 56 药学大学 3号馆 |
| 12 朝鲜大学女子高中 | 33 黄金楸馆 - 公务员考试住宿室 | 57 工科大学 第一工学馆 - 产业技术创新研究生院 |
| 13 朝鲜大学女子中学 | 34 全球之家 - 第二宿舍、全球之家食堂 | 58 Ipseok Hall - 餐厅、CSU创作村中心(创客空间) |
| 14 美术大学 雕塑实习室 | 35 学军团 | 59 生产教育实验实习楼 |
| 15 美术大学 - 设计研究生院、美术馆 | 36 工科大学 第二工学馆 | 60 创业孵化中心 |
| 16 朝鲜大学附属中学 | 37 航空宇宙工程馆 | 61 朝鲜大学医院 殡仪馆 |
| 17 牙科学院 | 38 船舶海洋工程馆 | 62 医圣馆 - 临床教授研究楼 |
| 18 朝鲜大学牙科医院 | 39 运输部 | 63 朝鲜大学医院 |
| 19 正门雕塑 | 40 朝鲜理工大学 本部楼 | 64 绿色村 - 外国人宿舍、体育训练宿舍所 |
| 20 车辆管制所 | 41 朝鲜理工大学 1号馆 | 65 朝鲜护理大学 |
| 21 张志渊 - 池塘 | 42 朝鲜理工大学 2号馆 | 66 朝鲜大学附属高中 |
| | 43 朝鲜理工大学 3号馆 | 67 朝鲜大学托儿所 |
| | 44 朝鲜理工大学 4号馆 | 68 Rose House |
| | 45 医科大学 1号馆 - 保健研究生院 | 69 新韩银行 |

CHOSUN UNIVERSITY

Undergraduate Admission

광주광역시 동구 조선대 5길 9, 조선대학교(국제관 1층) 국제협력팀 '학부 담당자'

우편번호: 61452

전화번호: 062-230-6495

International Affairs Team 'Foreign Undergraduate Officer'

Address: Chosun University, 9, Chosundae 5-gil, Dong-gu, Gwangju, Republic of Korea

Postal code: 61452

Tel: +82-62-230-6495

Email: admission@chosun.ac.kr / yjseo@chosun.ac.kr

Website: <https://www.chosun.ac.kr/eng>